Пролетарии всех стран, соединяйтесь!

Адыгейская правда

Орган Адыгейского обкома и Майкопского горкома ВКП(б) и областного Совета депутатов трудящихся

№ 196 (3493) | Суббота, 27 ноября 1943 г. | Год издания 21 | Цена 20 коп.

На снимках: 1. **На Белорусской земле.** Вот все, что увидела на месте своего дома гражданка г. Лиозно Белорусской ССР П. Е. Глушакова, вернувшись к родному очагу из леса, где она скрывалась от немцев. 2. **Сталинград сегодня.** В рекордно короткие сроки построено новое временное здание вокзала. 3. Колхозница села Голубовки, Днепропетровской области, Мария Степановна Кравченко после двухлетней разлуки встретила в рядах своих освободителей сына-танкиста, награжденного орденом Красной Звезды и медалью «За оборону Сталинграда», гвардии старшего лейтенанта Ивана Кондратьевича Кравченко.

Фото Л. Доренского, М. Кундзина и Л. Леонидова. Фотохроника ТАСС.

ПРИКАЗ

ВЕРХОВНОГО ГЛАВНОКОМАНДУЮЩЕГО

Генералу армии РОКОССОВСКОМУ

Войска БЕЛОРУССКОГО фронта, продолжая развивать успешное наступление, в результате смелого обходного маневра, сегодня, 26 ноября, овладели областным и крупным промышленным центром Белоруссии — городом ГОМЕЛЬ — важным узлом железных дорог и мощным опорным пунктом обороны немцев на Полесском направлении.

В боях за овладение городом ГОМЕЛЬ отличились войска генерал-лейтенанта ГОРБАТОВА, генерал-лейтенанта РОМАНЕНКО, генерал-лейтенанта ФЕДЮНИНСКОГО и летчики генерал-лейтенанта авиации РУДЕНКО.

Особенно отличились:

121 Гвардейская стрелковая дивизия генерал-майора ЧЕРВОНИЙ, 283 Краснознаменная стрелковая дивизия полковника КОНОВАЛОВА, 96 стрелковая дивизия полковника БУЛАТОВА, 217 Унечская стрелковая дивизия полковника МАССОНОВА, 102 Дальневосточная Новгород-Северская стрелковая дивизия генерал-майора СЕНЧИЛО, 22 артиллерийская дивизия полковника КОРОЛЕВА, 584 истребительный противотанковый артиллерийский полк подполковника УШАКОВА, 295 Гвардейский пушечный артиллерийский полк подполковника ПОДОЛЬСКОГО, 1179 истребительный противотанковый артиллерийский полк полковника ЮСУПОВА, 481 минометный полк подполковника ДЕРБЕНЕВА, 37 Гвардейский минометный полк подполковника ОСТРЕЙКО, 92 Гвардейский Краснознаменный минометный полк подполковника ЦАРЕВА, 741 мото-инженерный батальон майора ФЕДОРЧУК, 85 понтонно-мостовой батальон подполковника МАСИК, 57 инженерно-саперная бригада полковника ЛОГИНОВА, 253 танковый полк подполковника АНДРЕЕВА, 231 танковый полк майора ПОЛЕЩУК, 1444 самоходный артиллерийский полк подполковника МЯЧЕВА, 301 бомбардировочная авиационная дивизия полковника ФЕДОРЕНКО, 282 истребительная авиационная дивизия подполковника БЕРКАЛЬ, 273 истребительная авиационная дивизия полковника ФЕДОРОВА, 299 Нежинская штурмовая авиационная дивизия полковника КРУПСКОГО, 286 Нежинская истребительная авиационная дивизия полковника ИВАНОВА, 506 отдельный пулеметно-артиллерийский батальон майора ФЕДОРОВА.

В ознаменование одержанной победы соединениям и частям, отличившимся в боях за освобождение города ГОМЕЛЬ, присвоить наименование «ГОМЕЛЬСКИХ».

Впредь эти соединения и части именовать:

121-я Гвардейская Гомельская стрелковая дивизия,
283-я Краснознаменная Гомельская стрелковая дивизия,
96-я Гомельская стрелковая дивизия,
22-я Гомельская артиллерийская дивизия,
584-й Гомельский истребительный противотанковый артиллерийский полк,
295-й Гвардейский Гомельский пушечный артиллерийский полк,
1179-й Гомельский истребительный противотанковый артиллерийский полк,
481-й Гомельский минометный полк,
37-й Гвардейский Гомельский минометный полк,
92-й Гвардейский Краснознаменный Гомельский минометный полк,
741-й Гомельский мото-инженерный батальон,
85-й Гомельский понтонно-мостовой батальон,
57-я Гомельская инженерно-саперная бригада,
253-й Гомельский танковый полк,
231-й Гомельский танковый полк,
1444-й Гомельский самоходный артиллерийский полк,
301-я Гомельская бомбардировочная авиационная дивизия,
282-я Гомельская истребительная авиационная дивизия,
273-я Гомельская истребительная авиационная дивизия,
506-й Гомельский отдельный пулеметно-артиллерийский батальон.

217-ю Унечскую стрелковую дивизию, 102-ю Дальневосточную Новгород-Северскую стрелковую дивизию, 299-ю Нежинскую штурмовую авиационную дивизию и 286-ю Нежинскую истребительную авиационную дивизию, второй раз отличившиеся в боях с немецкими захватчиками, представить к награждению орденами КРАСНОГО ЗНАМЕНИ.

Сегодня, 26 ноября, в 21 час столица нашей Родины МОСКВА от имени Родины салютует нашим доблестным войскам, освободившим город ГОМЕЛЬ, — двадцатью артиллерийскими залпами из двухсот двадцати четырех орудий.

За отличные боевые действия ОБ'ЯВЛЯЮ БЛАГОДАРНОСТЬ всем руководимым Вами войскам, участвовавшим в боях за освобождение города ГОМЕЛЬ.

Вечная слава героям, павшим в борьбе за свободу и независимость нашей Родины!

Смерть немецким захватчикам!

Верховный Главнокомандующий
Маршал Советского Союза И. СТАЛИН

26 ноября 1943 г.

Вручение ордена Суворова I степени маршалу Советского Союза ТИМОШЕНКО С. К.

25 ноября в Кремле Председатель Президиума Верховного Совета СССР тов. М. И. Калинин вручил орден Суворова I степени маршалу Советского Союза С. К. Тимошенко, награжденному за успешное выполнение заданий правительства по освобождению Таманского полуострова от немецких захватчиков и помощь, оказанную в руководстве операциями войск Северо-Кавказского фронта. (ТАСС).

Пленные гитлеровцы о потерях немецкой армии

ДЕЙСТВУЮЩАЯ АРМИЯ, 26 ноября (Спец. корр. ТАСС). В комнату ввели пленного немца. Он был одет в грязную, выцветшую шинель, на ногах—огромнейшие ботинки с толстой деревянной подошвой, голова закутана женской шалью. Это был унтер-офицер Эрих Кольвег из дивизии, потерпевшей ряд серьезных поражений в районе Гомеля.

— Разгромленная еще под Орлом, — говорит пленный,—наша дивизия вынуждена была с тяжелыми потерями отступать до Днепра. На моих глазах под огнем советских войск гибли целые роты немецких солдат. Нашу, например, роту за четыре месяца отступления пополняли 8 раз, и все же она никогда не имела полного состава.

Сегодня получали пополнение, а завтра уже ничего не остается. Офицеры нас уверяли, что за Днепром мы остановимся, что там подготовлены зимние квартиры. Увы! За Днепром мы несем огромные потери под ударом советских войск.

Унтер-офицера Эриха Кольвега сменяет рядовой солдат 2 роты 499 полка Иоганн Круг. Он также рассказывает об огромных потерях.

— Наша рота,—говорит пленный, — имела приказ любой ценой удержать деревню. Русские уничтожили всю роту и заняли деревню. Я спрятался в погреб и, возможно, являюсь единственным из всей роты, оставшимся в живых. Перед боем рота имела около 100 солдат, 4 пулемета и минометы. Солдаты погибли, оружие досталось русским.

В. Шилкин.

От Советского Информбюро

Оперативная сводка за 26 ноября

Войска БЕЛОРУССКОГО фронта в результате успешного наступления и смелого обходного маневра сегодня, 26 ноября, овладели крупным областным центром Белорусской ССР,—городом ГОМЕЛЬ и железнодорожным узлом ГОМЕЛЬ.

В течение 26 ноября западнее ПРОПОЙСКА наши войска, продолжая наступление, заняли более 30 населенных пунктов и среди них крупные населенные пункты МАШЕВСКАЯ СЛОБОДА, ХОТИЩЕ, КУЛЬШИЧИ, ЗАПОЛЯНЬЕ, ХАЧИНКИ, КУЛИКОВКА, БАХАНЬ, ТУШЕВКА, ОСТРОВ, САПОЖКИ.

Между реками СОЖ и ДНЕПР в районе ГОМЕЛЯ наши войска с боями заняли населенные пункты ПРИСНО, ЛОПАТИНО, КОСТЮКОВКА, ЕРЕМИНО, ДАВЫДОВКА, БАБОВИЧИ, СОСНОВКА, БОРОВАЯ, АЛЕКСАНДРОВКА, КОПАНЬ.

В районе нижнего течения реки БЕРЕЗИНА наши войска с боями заняли населенные пункты НИЖНЯЯ ОЛЬА, ГОРОДОК, КАЛИНОВКА, ТОЛСТЫКИ, ОТРУБЫ, МОЙЧА, ВЕЛИКИЙ БОР, МАРМОВИЧИ, ДАВЫДОВКА, ПРОСВЕТ, ЛЮДВИНОВКА и железнодорожную станцию ШАЦИЛКИ.

Западнее РЕЧИЦЫ наши войска вели наступление и заняли населенные пункты СТАРЫЙ и НОВЫЙ НАХОВ, ГЛИННАЯ СЛОБОДА, УЖИНЕЦ, АЛЕКСИЧИ, БОГУСЛАВИЦА, ГЛИНИЩЕ.

В районах КОРОСТЕНЬ, ЧЕРНЯХОВ и БРУСИЛОВ наши войска отбивали атаки пехоты и танков противника.

Юго-западнее КРЕМЕНЧУГА наши войска овладели опорными пунктами противника КУРЧАНОВКА, ЧЕЧЕЛЕВО, БЕЛЕЦКОВКА, СВИНАРКА, БРАВИЛОВКА, ТАЛОВА БАЛКА, ВОРОБЬЕВКА.

На других участках фронта — разведка и артиллерийско-минометная перестрелка.

В течение 25 ноября наши войска на всех фронтах подбили и уничтожили 75 немецких танков. В воздушных боях и огнем зенитной артиллерии сбит 21 самолет противника.

***

Войска Белорусского фронта овладели областным и крупным промышленным центром Белоруссии городом Гомель. Немцы превратили Гомель в мощный пункт своей обороны на Полесском направлении. На подступах к городу противник построил укрепления, сосредоточил большое количество артиллерии и оказывал сильное сопротивление. Наши войска стремительными ударами дезорганизовали вражескую оборону и, совершив смелый обходный маневр, сегодня овладели городом Гомель. В боях за Гомель разгромлены крупные силы противника. Захвачены большие трофеи — много орудий, минометов, метательных аппаратов, крупные склады с боеприпасами и военными материалами.

***

Западнее Пропойска наши войска продолжали наступление. Противник контратаками пытался задержать продвижение советских частей. На одном участке немцы предприняли до 20 контратак. Отдельные опорные пункты неоднократно переходили из рук в руки. К исходу дня части Н-ского соединения сломили сопротивление противника и заняли более 30 населенных пунктов. Немецкие войска несут огромные потери. Только в одном районе в последние дни уничтожено до 4 тысяч немецких солдат и офицеров, 9 танков, 48 полевых и 12 самоходных орудий. Нашими войсками захвачено у противника 8 танков, 46 орудий, 58 минометов, 40 метательных аппаратов, 140 пулеметов, 40 радиостанций, много снарядов, патронов и другие трофеи. Взято большое число пленных.

***

В районе нижнего течения реки Березина наши войска, с боями продвигаясь вперед, овладели рядом населенных пунктов и станцией Шацилки на железной дороге Мозырь—Жлобин. Бойцы Н-ской части разгромили немецкий гарнизон, оборонявший эту станцию, и уничтожили до 400 гитлеровцев. Захвачено 2 артиллерийских батареи, 6 минометов и склад с боеприпасами. Взяты пленные.

***

Западнее Речицы наши войска вели наступление и заняли несколько населенных пунктов. Части Н-ского соединения, действуя в лесисто-болотистой местности, продвинулись вперед и выбили немцев из сильно укрепленного опорного пункта. В бою за этот пункт уничтожено до батальона гитлеровцев. Захвачены 4 орудия, 46 пулеметов, 300 винтовок и автоматов, а также 180 подвод с различными военными грузами.

***

В районах Черняхов и Брусилов наши войска продолжали отбивать атаки противника. Артиллеристы Н-ского соединения в течение дня подбили и сожгли 18 немецких танков. На другом участке бойцы Н-ской части, отражая атаку противника, уничтожили 11 танков, 4 самоходных орудия, 13 бронемашин и 11 автомашин с автоматчиками. Уничтожено свыше 1000 немецких солдат и офицеров.

Юго-западнее Кременчуга части Н-ского соединения, преодолевая сопротивление противника, продвинулись вперед и заняли несколько населенных пунктов. На одном участке гитлеровцы оказывали особенно упорное сопротивление. В результате ожесточенного боя наши части вынудили немцев к отступлению и, преследуя, нанесли им большие потери. На поле боя осталось свыше 800 вражеских трупов, 17 подбитых немецких танков и 4 самоходных орудия.

***

В Баренцовом море потоплен немецкий транспорт водоизмещением в 6 тысяч тонн.

***

Партизанский отряд, действующий в Крыму, напал на немецкую автоколонну. В ожесточенном бою партизаны истребили 40 гитлеровцев и уничтожили 5 автомашин с грузами. Другой отряд крымских партизан взорвал передвижной хлебозавод и 6 грузовых автомашин противника.

***

За последние дни захвачено в плен значительное количество немецких солдат, входивших в состав, так называемых «боевых групп» и наспех сколоченных сводных рот. На одном участке взяты в плен 9 солдат оружейного склада при 1 немецкой танковой армии. Все они были признаны негодными к строевой службе и работали на 670 оружейном складе. Пленные сообщили, что вместе с оружейниками были так же брошены в бой солдаты 55 строительного батальона, 36 запасного батальона и 219 железнодорожного строительного батальона.

Пленный сапожник ветеринарной роты 306 немецкой пехотной дивизии Иозеф Кастнер заявил: «Недавно мне приказали немедленно прекратить работу и отправиться на передовую. Вместе со мною были направлены в окопы солдаты из роты пекарей, из мясозаготовительного взвода и других хозяйственных подразделений. Нас придали дивизии СС «Великая Германия».

Пленный обер-ефрейтор 157 роты снабжения 57 немецкой пехотной дивизии Франц Ян рассказал: «57 пехотная дивизия понесла настолько большие потери, что уже не может действовать самостоятельно. В ней осталось около 1000 человек, которые теперь подчинены 10 мотодивизии. Недавно меня и других солдат из роты снабжения перевели в сводную роту. В этом подразделении собраны солдаты из роты снабжения, санитарного взвода, обоза и взвода связистов. Солдаты называют такие сводные роты — командами смертников. В первом же бою наша рота потеряла половину своего состава. В другом бою при появлении русских мы сдались в плен».

По Советскому Союзу

Отважная патриотка

В феврале 1943 года, проживающая в Новосибирской области, патриотка Мария Васильевна Октябрьская внесла из своих личных сбережений 50 тысяч рублей на постройку танка. В письме на имя товарища Сталина она писала:

«Дорогой Иосиф Виссарионович!

В боях за Родину погиб мой муж — полковой комиссар Октябрьский Илья Федотович. За его смерть, за смерть всех советских людей хочу отомстить фашистским собакам, для чего внесла на построение танка 50 тысяч рублей. Танк прошу назвать «Боевая подруга» и направить меня на фронт в качестве водителя этого танка. Имею специальность шофера, отлично владею пулеметом, являюсь ворошиловским стрелком».

Просьба тов. Октябрьской была удовлетворена. С энтузиазмом приступила она к изучению боевой машины.

Недавно, закончив учебу, отважная патриотка в составе экипажа своего танка выехала на фронт. (ТАСС).

В библиотеках Краматорска

До войны библиотеки Краматорска располагали сотнями тысяч томов. Немецкие оккупанты сожгли все книги. Сейчас, наряду с промышленностью и городским хозяйством восстанавливаются и библиотеки. На Н-ском заводе собраны первые полторы тысячи томов художественной и политической литературы. В городской библиотеке до оккупации было 24 тысячи томов. Сейчас приобретено уже 2,5 тысячи книг. Заведующая библиотекой жена фронтовика Фесенко спрятала от немецких грабителей 147 книг. Теперь она принесла и поставила их на библиотечные полки. (ТАСС).

Орошено полторы тысячи гектаров

Чусские воды хлынули в русло нового канала, сооруженного методом колхозной стройки, колхозниками Коктерекского района Казахской ССР.

Новый канал протяжением в 35 километров даст живительную влагу 1500 гектарам земли пустыни Муюнкум, где рис, кунжут и другие культуры.

В дальнейшем орошаемая площадь будет расширена до 5000 гектаров. (ТАСС).

Сообщения из-за границы

ВОЕННЫЕ ДЕЙСТВИЯ В ИТАЛИИ

ЛОНДОН, 25 ноября (ТАСС). Штаб войск союзников в Северной Африке сообщает, что английская 8-я армия, действуя в тяжелых условиях вследствие распутицы, форсировала реку Сангро и создала предмостное укрепление шириной примерно в 8 и глубиной в 2 километра.

ЛОНДОН, 26 ноября (ТАСС). Штаб войск союзников в Северной Африке сообщает, что на фронте американской пятой армии происходила артиллерийская дуэль и активно действовали патрули. На фронте английской восьмой армии ничего существенного не произошло. Английские войска несколько улучшили свои позиции.

Истерические заклинания гитлеровских главарей не поддаваться унынию и панике

СТОКГОЛЬМ, 25 ноября (ТАСС). Гитлеровская газета «Поммерше цейтунг» опубликовала отчет о собрании членов гитлеровской организации Штеттина. На этом собрании выступил «окружной руководитель» Кикгефер с требованием «вести борьбу против подрыва духа населения». Кикгефер заявил, что «появилось много людей, не желающих учитывать серьезности положения Германии, гнилых, злостных и трусливых элементов» и призывал к самой беспощадной борьбе против них.

ПРОГРАММА БОЛГАРСКОГО „ОТЕЧЕСТВЕННОГО ФРОНТА"

СТАМБУЛ, 24 ноября (ТАСС). Как сообщают из Софии, в Болгарии в большом количестве распространялась и распространяется среди населения в виде листовок программа «Отечественного фронта». Ниже приводится текст доставленной в Стамбул листовки с программой «Отечественного фронта»:

«Священным долгом болгарского народа, его армии и патриотической интеллигенции в нынешний исторический момент является сплочение в могучий отечественный фронт для спасения Болгарии.

Отечественный фронт ставит перед собой следующие неотложные задачи:

1) Не допустить вовлечения Болгарии в преступную и гибельную для болгарского народа гитлеровскую войну.

2) Немедленный отвод болгарских войск, посланных для подавления братского сербского народа, ведущего борьбу против германского и итальянского ига.

3) Порвать союз Болгарии с гитлеровской Германией и другими державами оси, очистить болгарскую землю от германских фашистских войск и гестаповских бандитов.

4) Прекратить вывоз продовольствия и сырья в гитлеровскую Германию и другие державы оси, обеспечить продовольствием народ и армию и снабжение населения продуктами первой необходимости по доступным ценам.

5) Обеспечить в соответствии с Атлантической хартией национальные интересы болгарского народа путем дружеского соглашения с другими балканскими народами, а также обеспечить сотрудничество с этими странами, Советским Союзом, Англией, Америкой и другими свободолюбивыми странами.

6) Немедленно освободить всех гражданских и военных лиц, преследуемых за их борьбу против фашизма и гитлеровской Германии.

7) Восстановить политические права народа, особенно свободу печати, собраний и об'единений, уничтожить все антиконституционные, антинародные и фашистские законы.

8) Вырвать армию из рук фашистской клики и принять решительные меры к тому, чтобы она не могла быть использована для антинародных целей, обеспечить права офицеров, унтер-офицеров и солдат, как полноправных граждан.

9) Распустить фашистские организации типа «Бранник», союзов «Ратников» и «Легионеров», обезвредить фашистских головорезов и преступников и принять меры к тому, чтобы они не избежали заслуженного наказания.

10) Оградить народное богатство и народный труд от чуждых посягательств и создать условия для правильного экономического развития страны, как свободной и независимой державы.

11) Обеспечить работу, доход и человеческое существование трудящемуся городскому и сельскому населению.

12) Искоренить фашистское мракобесие, расовую ненависть и унижение национальной чести нашего народа».

«Осуществление этих чаяний нашего народа — продолжает листовка,—требует возможно быстрейшего создания подлинно национального правительства, способного твердо и последовательно проводить спасительную политику отечественного фронта. В связи с этим отечественный фронт ставит ближайшей целью своей борьбы свержение нынешнего предательского, антинародного, гитлеровского правительства и создание подлинно болгарского правительства, опирающегося на волю и поддержку всего болгарского народа. Это правительство подготовит также условия для созыва Великого Народного Собрания, которое определит будущую форму управления Болгарией и создаст необходимые конституционные и материальные гарантии сохранения независимости нашей родины.

Все на борьбу, решительную и мужественную, за быстрейшее осуществление этой спасительной для народа и родины программы».

Налеты союзной авиации на Тулон и Софию

ЛОНДОН, 25 ноября (ТАСС). Штаб союзников в Северной Африке сообщает, что 24 ноября крупные соединения «Летающих крепостей» совершили налет на Тулон. Атаке подверглась база подводных лодок.

Соединение самолетов типа «Либерейтор» совершило налет на Софию.

ХЛЕБ—ЭТО ПОБЕДА НАД ВРАГОМ

СЛОМИТЬ АНТИГОСУДАРСТВЕННУЮ ПРАКТИКУ

Значение хлебозаготовок общеизвестно. Если в мирное время эта работа являлась главнейшей хозяйственно-политической задачей партийных, комсомольских и советских органов, то сейчас она приобрела еще и военное значение. Хлеб — это победа над коварным врагом. Хлеб нужен фронту и тылу.

Поэтому-то передовые колхозы области в первую очередь стремились и стремятся выполнить план хлебопоставок и сдать в фонд Красной Армии сверх плана хлеб, овощи, продукты животноводства. Возможности для этого имеются большие, и каждый руководитель старается сделать все от него зависящее, чтобы как можно больше и лучше обеспечить государство, фронт, Красную Армию продовольствием для скорейшей победы над врагом.

Однако, не все руководители колхозов и районов прониклись сознанием важности своевременного выполнения хлебозаготовок. Гиагинский район, например, имея все возможности итти в ряду передовых районов области, на 20 ноября план поставок по зерновым и подсолнечнику выполнил только на 30 процентов, а сейчас не выполняет пятидневного твердого задания по вывозу зерна. За 5 дней с 20 по 25 ноября район вывез лишь 43 процента задания. Ни райуполнаркомзаг, ни райпотребсоюз еще ничего не делают по организации хлебозакупок.

Руководители колхоза «Красный семеновод» затягивают вывоз хлебопоставок тем, что не форсируют уборку кукурузы, 183 гектара которой стоят на корню неубранными. В колхозе «Сталинский путь» не очищается просо. Эти и ряд других колхозов, под разными предлогами оттягивая хлебовывоз, снижают общий процент выполнения поставок зерна по району. Между тем, действенные меры к руководителям этих колхозов, чтобы заставить их выполнить первую заповедь, не приняты.

Еще хуже идет работа по хлебовывозу в Майкопском районе. Здесь также ничего не делается по организации хлебозакупки, а пятидневный график вывозки зерна выполнен лишь на 30 процентов. В колхозах Кужорского стансовета лежит до 400 центнеров необмолоченного проса, оно осыпается, увеличиваются потери, а об обмолоте идут пока только разговоры. Директор МТС тов. Соловьев под всякими предлогами оттягивает обмолот проса машинами. Только в колхозах «Путь Ленина», «Красный садовод», «Красный пахарь» и им. Политотдела лежит 350 центнеров неочищенного проса. Еще не закончен обмолот подсолнечника в колхозах «Власть Советов» и «Красный огородник».

На антигосударственный путь стали руководители отдельных подсобных хозяйств предприятий. Подсобное хозяйство разнопромсоюза до сих пор не рассчитывалось с государством. Ему надо вывезти всего 100 центнеров, но руководители хозяйства медлят с хлебовывозом, стремятся придержать хлеб в своих амбарах. Не выполнило государственного обязательства и подсобное хозяйство Мясокомбината (директор тов. Ланкин) и другие.

Действия руководителей подсобных хозяйств этих предприятий являются прямым сопротивлением хлебовывозу, антигосударственной практикой. Другой оценки быть и не может. На вывоз зернопоставок надо выделить все транспортные средства колхозов и предприятий, чтобы в два-три дня создать решительный перелом в сторону увеличения темпов хлебосдачи.

Уполномоченным наркомата заготовок Гиагинского и Майкопского районов т.т. Токареву и Гукову следует учесть, что они лично несут партийную и государственную ответственность за несвоевременное выполнение плана хлебозаготовок. Их роль государственного контроля и прямого заготовителя обязывает принимать решительные меры к тем руководителям колхозов, которые вольно или невольно стали на антигосударственный путь.

По передовым колхозам области, досрочно выполнившим свои обязательства по поставке зерна государству и приступившим к продаже хлеба через кооперацию, должны равняться все колхозы. В выполнении этой важнейшей задачи нет и не может быть об'ективных причин. То же надо сказать о подсобных хозяйствах предприятий, занимающих солидное место в экономике Майкопского района. Если хозяйство макаронной фабрики, лесомебели и многих других сумели своевременно рассчитаться с государством, то это могут и должны сделать все остальные хозяйства.

В. Гречанинов.

Уполномоченный наркомата заготовок по Адыгейской области

Внимание ремонту и уходу за садами

Колхоз «Южные сады», Майкопского района, имеет садоводческое направление. Большие массивы земли заняты садами. Однако, руководители колхоза не уделяют внимания ремонту и уходу за садом. Посадочный материал с питомника еще не вывезен. Деревья находятся в запущенном состоянии. Для приведения сада в удовлетворительное состояние нужно провести ряд неотложных мероприятий.

Казалось бы, что организовать наведение порядка в саду должен в первую очередь бригадир садоводческой бригады Сидоренко. Но он этого не делает. Часть звеньев на своих участках закончили работу по закапыванию винограда. Их надо было бы перевести для работы в саду. Этого бригадир не сделал. В результате, звенья остались без работы.

При таком безразличном отношении со стороны правления и бригадира к садоводству нет уверенности в том, что в будущем году колхоз получит высокий урожай плодов.

В. Шляхтина.

Колхозная сметка

В солнечный апрельский день в колхоз им. Фрунзе привезли цыплят. Много цыплят—1100 штук. Они рассыпались по двору желтыми комочками, обгоняя друг друга в поисках корма.

Птичница Аксинья Ивановна Пинчукова схватила на них и вздыхала. Сжималось сердце от боли. Она знала, что кормить цыплят нужно пшеном, сыром, а ни того, ни другого в колхозе почти не было. Ведь здесь побывали немцы.

Прошел день, другой. Скормили сыр, начали скармливать жмых. Но это было не то, что нужно для молодняка. Начался падеж. В правлении говорили о концентратах, искали выход из создавшегося положения. Кто-то предлагал — раздать цыплят колхозникам. Возникла мысль о кормлении мясом. Все знали, что мясом можно спасти цыплят. Но где взять его? Животноводческие фермы после немецкой оккупации только начали восстанавливаться, и об убое скота не могло быть и речи.

Кто-то подал мысль о кормлении цыплят лягушками. Сейчас трудно установить, кто именно первый посоветовал председателю правления тов. Парипову и ветсанитару начать ловлю лягушек, но мысль эта завладела ими, и они стали добиваться проведения в жизнь этого мероприятия.

Как-то утром пятнадцатилетний сводный колхоза Василий Бычкин чинил сбрую, занимался своим любимым делом и, как всегда, весь отдался работе. Приподняв голову, Бычкин увидел колхозного ветсанитара Романа Шаповалова.

Про эту встречу Василий Бычкин рассказывает:

— Дилько Роман, наш колхозный ветеринар, спросил меня: «Не знаешь ли, кого бы послать ловить лягушек?» Я думал, он шутит — зачем же взрослым колхозникам лягушками заниматься. Решил тоже пошутить, и ответил: — я пойду.

На другой день вызвали меня в правление, и тут председатель об'яснил, для чего лягушки. Меня послали, и я взялся ловить лягушек. Их ловишь, а они сигают. Дней 15 ловил я их и доставлял на птицеферму.

Аксинья Ивановна Пинчукова принимала от Бычкина лягушек, разрубала на мелкие кусочки и скармливала их цыплятам.

— Принесет их Василь,—говорит Аксинья Ивановна, — а они живехонькие, выпрыгивают из мешка, а цыплята за ними. Птица любит мясо. Скоро, очень скоро наши цыплята набрались сил и окрепли. Так и спасли мы их от гибели.

Сейчас колхоз им. Фрунзе имеет на ферме кур в два раза больше плана.

Б. Журавский.

Первый шаг в Суворовском училище

Осеннее солнце было особенно ласковым и приветливым. Оно как бы радовалось вступлению в новую жизнь сотен юных ребят, принятых в Краснодарское Суворовское военное училище, и грело по-весеннему.

В этот день с самого раннего утра в зданиях училища чувствовалось большое оживление. Командование училища и офицеры прекрасно подготовились к встрече своих питомцев и ожидали их с большим нетерпением. Наконец, прибыла первая группа ребят. Дети, прибывшие из различных сел и городов, интересуются судьбой своего будущего. Они задают вопросы, связанные с воспитанием, обучением и жизнью в училище. Мальчик Тихонов расспрашивает о жизни в училище.

— Какие предметы мы будем изучать здесь? — спрашивает он.

Преподаватель отвечает, что все предметы, которые изучались в школе, будут изучаться и здесь. Но Тихонова интересует, будет ли ботаника, география, иностранные языки, и, получив утвердительный ответ, сожалеет, что не привез с собой учебников. Преподаватель успокаивает мальчика:—все необходимые учебники воспитанники получат в училище.

Другая группа ребят интересуется формой, обмундированием. Ребята с трепетом ожидают часа, когда они будут настоящими суворовцами. Иных интересуют военные занятия. Многие из них искренне говорят, что им всегда хотелось быть военными. Теперь они довольны — мечта осуществлена.

Воспитатели интересуются знаниями ребят, расспрашивают их о родителях; и когда дети начинают говорить о родных, у многих появляется грусть на лице, блестят от слез глазенки. Но они знают, что училище о них будет заботиться, создаст им такие условия, в которых они не будут чувствовать себя сиротами. Дети, потерявшие своих родителей, сознают, что это их новый родной дом, новая и дружная, большая семья.

Беседуя с работниками, дети с нетерпением ждут начала работы комиссии. В дверях появляются офицеры и воспитатели. Ребята, понимая, что они уже почти военные, встают и приветствуют старших.

Вот они, будущие офицеры, командиры Красной Армии! — Здоровые, крепкие и счастливые подходят к регистрационному столу, с затаенным дыханием смотрят в списки, ищут свою фамилию:— А, вдруг да нет? Находят свои фамилии, с радостной улыбкой отходят от стола, нетерпеливо ожидая, когда же, наконец, их поведут в баню и оденут в замечательную форму воспитанников училища. Эта минута для них была незабываемой. Нельзя не улыбаться, глядя на радостные лица детей, восторженные возгласы по поводу прекрасного обмундирования, хорошего сукна, погон и, как они сами говорят, «морящих поясов». Сколько счастья, сколько веселья и детской гордости было в их голосах. Ведь это для них Родина приготовила все, чтобы обеспечить их будущее. И ребята сознают это. Один из воспитанников, оглядывая себя, сказал:

— А ведь это Советская власть заботится обо мне. Я когда-то только мечтал о такой форме, о погонах, а вот сейчас все это сбылось. Мне остается теперь только одно — учиться, учиться отлично, чтобы отблагодарить Родину за все, сделанное для меня.

Так думают, так говорят все воспитанники. Организованно, по-деловому и, вместе с тем, с детской радостью каждый из ребят подходил и брал костюм, одевал его, становился в строй и сразу уже чувствовал себя воспитанником Суворовского училища. Глядя на ровный строй ребят, на подтянутые, четко подогнанные костюмы, на здоровый и радостный их вид, можно сказать, что они с новыми, свежими силами могут бодро смотреть в новое будущее. Они могут смело и бодро шагать вперед, зная, что о них заботится Родина, о них заботится родной отец—великий Сталин.

Будущее воспитанников Суворовского училища обеспечено. Но чтобы это будущее было прекрасным, им надо сейчас учиться,—учиться упорно, учиться отлично.

«Вам все открыто, как тетрадь.
Должны мы плавать и летать,
Просторен мир ваш и велик,
В нем много счастья, много книг.
Но чтобы каждый все постиг,
Учитесь каждый день, ребята!»

И они понимают свою задачу. Они знают, что надо много и упорно работать над собою, чтобы стать достойными сынами социалистического отечества.

Возбужденные, радостные, с высоко поднятыми головами, идут первые советские суворовцы. Они шагают твердо, смело. Их глазенки блестят от радости. На них с улыбкой смотрят матери и встречные граждане. Вот, наконец, два белых корпуса—место их жизни.

Чистые, светлые комнаты с выстроенными как по ранжиру кроватями, заправленными по строго определенному образцу. Чистота и порядок ласкают глаз. Между кроватями — тумбочки для предметов личного обихода воспитанников.

Кроме дортуара, к услугам суворовцев отведены комнаты для игр, развлечений. Детям очень нравится новая обстановка. Они во всем слушают командиров, заботливо чистят ботинки, гимнастерки.

В распорядке дня суворовцев нет и минуты, которая не была бы использована с пользой. Распорядок дня — это строгий регламент, в который поставлены суворовцы. С первых шагов их надо приучить к труду и порядку, приучить к дисциплине, к военной выправке. Ребята этим интересуются. Их увлекает, как правильно производить повороты на месте, как приветствовать начальников и друг друга. Работа чередуется с отдыхом, играми и развлечением.

Во время отдыха воспитанники собираются группами и рассказывают интересные случаи из своей маленькой жизни. Особенной любовью среди ребят пользуются участники Отечественной войны. Им есть о чем рассказать, они знают много интересных историй.

Тринадцатилетний Вася Чуднов, стройный, с тонкими, немного мелкими чертами лица, рассказывает о защите города-героя—Сталинграда. Вася был разведчиком, на его долю выпадала трудная работа, но он всегда с честью выполнял ее.

...Зима. Трескучий мороз. Небо покрыто огромной черной тучей. В ушах—вой металла, треск оседающих стен. Перед глазами мелькает жадное пламя огня. Его желтые языки то вытягиваются, то делаются короче. Остатки машин догорают на дороге. Кругом невероятный гул, крик, лязг железа, свист мин. А он, Вася Чуднов, подвозил на передовую линию снаряды, продовольствие, и ничто не могло его отвлечь от важного, порученного ему задания. Он понимал, что снаряды нужны бойцам, что своей помощью он мстит немцам за убитую их снарядом мать, за родной разрушенный дом в селе Боровое, за родную Украину...

Рассказывают о своей жизни мальчики-фронтовики, герои Отечественной войны—Игорь Данилов, Петр Носов, Борис Балуев, Володя Ильин, Вася Чуднов и другие. Все они, эти юные патриоты, беззаветно преданы своей Родине.

Воспитанники рассказывают, как ходили они в разведку добывать «языка», как перепуганные немецкие пленные предлагали им деньги, но ребята гордо отвечали: «русские бойцы не продаются».

Затаив дыхание, слушают ребята рассказы своих товарищей. Незаметно подходит время обеда. Они получают вкусный, питательный, богатый по калорийности обед. После обеда снова интересная работа: политзанятия, игры и песни.

Так быстро и незаметно проходит время в училище. Они чувствуют заботу, чувствуют внимание к себе со стороны командования и воспитателей. Им хорошо здесь, в этой большой и дружной семье. Они не чувствуют себя чужими, не будут чувствовать сиротами.

Ярким примером привязанности к новой обстановке служит такой факт. В воскресенье мать одного воспитанника пришла проведать своего сына, узнать, хорошо ли ему здесь, не нуждается ли он в чем-либо, не скучает ли? Она с волнением всматривается в лица воспитанников. Узнав сына, стала быстро звать: «Коля! Коля!» Коля стремглав бросился на шею матери и, когда она засыпала его вопросами, Коля быстро ответил:

—Мамочка, не отвлекай меня, у меня много дела. Обо мне не беспокойся. Все здесь хорошо, всем я доволен.

«Все здесь хорошо, всем я доволен»—могут сказать все воспитанники.

Пройдет время, и наши мальчики станут настоящими советскими офицерами. Они понесут образцы культуры в народ, они будут прекрасно владеть военным искусством, в совершенстве знать военные науки: но об училище, воспитавшем и взрастившем их, никогда не забудут. Вспоминая училище, они обязательно скажут:

«Здесь учалась наша юность прекрасная,
Как первые весенние мечты!»

Им не придется жалеть об испытанных трудностях. Слова великого русского полководца Александра Васильевича Суворова «Тяжело в ученьи—легко в бою»—сознает каждый воспитанник [illegible]. Он с рвением будет изучать искусство побеждать.

Подполковник **В. Райский.**

Колхозы готовятся к севу табачных семян под зиму

Хорошо идет обработка и сдача табака колхозами «Передовик», Шовгеновского района, «Красный Октябрь», Гиагинского района, «Завет Ильича», Майкопского района. Эти колхозы близки к выполнению годового задания по сдаче табака.

Однако имеются и такие колхозы, руководители которых беспечно относятся к выполнению своих обязательств перед государством. Колхоз им. Фрунзе, Гиагинского района, несмотря на то, что заготовительный пункт находится по соседству и особых затруднений в перебросе табака не имеется, еще не сдал государству ни одного килограмма.

Колхозы им. Гофицкого и «Красный животновод», Гиагинского района, наряду с выполнением своих обязательств перед государством по сдаче табака, начали подготовку к закладке парников под зимний сев табачных семян.

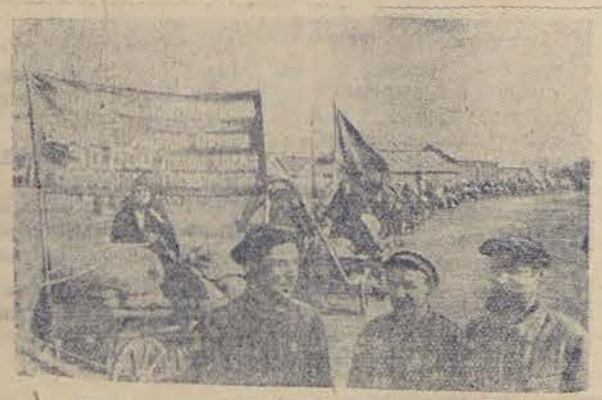

Колхозники Еласовского района, Марийской АССР, полностью рассчитались с государством по всем видам поставок и сдали сверх плана государству 30 тысяч пудов хлеба. **На снимке:** Сверхплановый районный обоз с хлебом направляется на элеватор.

ВОЗРОДИТЬ ОВОЩЕВОДСТВО В ХАНСКИХ КОЛХОЗАХ

Станица Ханская издавна известна своими ранними овощами. На майкопском рынке весной всегда появлялись капуста, огурцы, помидоры, выращенные на плодородной кубанской земле Ханского юрта, орошаемой водами реки Белой.

Со дня коллективизации овощеводство приняло особенно широкие размеры. Обрабатываемая машинами земля из года в год давала обильные урожаи. Но колхозники на этом не останавливались и, применяя передовую агротехнику, добивались получения рекордных урожаев.

Десятками вагонов исчислялось количество разных овощей, отправляемых промышленным центрам. Сотни тысяч рублей дохода получали сельхозартели со своих огородов. Несмотря на это в колхозе оставались еще неиспользованные возможности и в расширении площадей под овощи, и в повышении урожайности.

Неиспользование всех возможностей в дальнейшем развитии овощеводства об'ясняется частично тем, что наряду с сильно развитым огородничеством колхозы стали увеличивать посевы пропашно-технических культур, требующих много рабочих рук для прополки. Постепенно огородничество начало отводиться на задний план.

Временная оккупация Кубани немецко-фашистскими захватчиками привела к полному разрушению огородного хозяйства. Ирригационная система пришла в негодность, парниковое хозяйство разграблено. Бывшие руководители райземотдела и часть руководителей колхозов не позаботились своевременно о восстановлении огородничества, особенно поливного. Внимание колхозников было направлено на полеводство, на выращивание пропашно-технических культур. В результате, огороды обрабатывались несвоевременно и некачественно. Это привело к снижению урожайности овощных культур. Колхозы не добрали в текущем году свыше 100 центнеров капусты с гектара, до 120 центнеров томатов и свыше 100 центнеров огурцов.

Недавно в колхозы ханского стансовета выезжала комиссия из специалистов облз. майкопского райзо и сельхозотдела обкома ВКП(б). Она должна определить направление хозяйства колхозов и наметить мероприятия для быстрейшего улучшения главнейшей отрасли хозяйства колхозов. Кстати сказать, комиссия и до сих пор не закончила свою работу и почему-то тянет с выводами.

Направление хозяйства ханских колхозов нам ясно. Основной и главной отраслью должно быть овощеводство. И сейчас уже надо готовиться к тому, чтобы к весне 1944 года полностью восстановить ирригационную систему, парниковое хозяйство с тем, чтобы всю площадь, пригодную под огороды, засеять только овощными культурами, организовать полив и добиться получения высоких урожаев.

Ханские колхозы могут дать стране и Красной Армии сотни тонн ранних овощей. Кроме того, они имеют возможность выращивать обилие картофеля. Этому благоприятствует не только супесчаная почва над берегом реки Белой. Колхозы могут организовать полив картофеля, и это даст большое увеличение урожайности, хотя и без полива Ханская из года в год получает урожай картофеля гораздо выше и лучшего качества, чем другие колхозы Майкопского района. Больше того, здесь предоставляется возможность широко применить посадку картофеля ростками на больших площадях, а это мероприятие, безусловно, даст дополнительно сотни центнеров картофеля.

Если говорить о земельных возможностях ханских колхозов для развития овощеводства, то следует указать и на то, что колхозы «Красный огородник», «Красный Октябрь» могут довести площадь под огородные культуры до 150 гектаров каждый. В колхозе «Красный пахарь» имеется такой земли 130 гектаров. Причем на большой площади можно организовать поливные огороды.

С целью полного использования возможности колхозов для развития овощеводства, необходимо уже сейчас усиленно наводить порядок в парниковом хозяйстве. Нужно ремонтировать парниковые коробы, рамы, заготовить навоз для набивки парников. Работа эта серьезная и от того, как она будет проведена, зависит выполнение задачи выращивания овощей. О серьезности этой работы достаточно убедительно говорит тот факт, что 4 колхозам к весне потребуется до 3-х тысяч парниковых рам и до полуторы тысячи тонн навоза, не говоря уже о матах и других приспособлениях.

В этом должны оказать деятельную помощь ханским колхозам не только райзо, но и облзо и другие областные организации, так как значение развития овощеводства в ханских колхозах выходит далеко за пределы Майкопского района и области.

В. Шабаниц.

ИЗВЕЩЕНИЕ

29 ноября с. г., в 6 часов вечера, в драмтеатре им. А. С. Пушкина созывается собрание женского актива города. В порядке дня—доклад «О текущем моменте и роли женщины в Отечественной войне».

Пригласительные билеты выдаются организациям и учреждениям в кабинете № 11 Горкома партии.

ГК ВКП(б).

Зам. отв. редактора И. КИКИЛО

Областной драматический театр им. А. С. Пушкина

26—27 ноября ПРЕМЬЕРА

ДЫХОВИЧНЫЙ

СВАДЕБНОЕ ПУТЕШЕСТВИЕ

Комедия в 3-х действиях.
Начало спектаклей в 7 час. 30 м. вечера

СЕГОДНЯ:
Кино-театр „ГИГАНТ":
Исторический художественный фильм

КОТОВСКИЙ

Скоро: новый звуковой художественный фильм

ВО ИМЯ РОДИНЫ

По пьесе лауреата сталинской премии К. Симонова „Русские люди".

Кино-театр „УДАРНИК"

Сегодня звуковой художественный фильм

МЫ ИЗ КРОНШТАДТА

Вниманию правлений колхозов

Адыгейское областное управление Госстраха напоминает, что 1-го декабря с. г. истекает последний срок уплаты платежей по обязательному окладному страхованию.

Всем колхозам, не погасившим предъявленные к уплате суммы **надлежит переслить страховые платежи** из счета соответствующих районных инспекций госстраха в госбанке.

Не уплаченные до 1 декабря суммы обращаются в недоимку, на них будет начисляться пени из расчета 0,05 процента за каждый день просрочки, и взимание будет производиться по закону.

АДЫГОБЛГОССТРАХ.

Мельзаводу № 12, Армянская, 117 требуются: заведующий лабораторией, плановик, бухгалтер, секретарь, кладовщик, помощники крупчатников—2 чел., сменных механиков—3 чел., выбойщицы—8 чел., уборщицы—2 чел., грузчиков—6 чел. и жестянщик.

Государственная автомобильная инспекция УНКВД совместно с Адыгоблвоенкоматом с 25 ноября с. г. приступила к годовому техническому осмотру авто-мото-транспорта.

На техосмотр автомашины должны представляться в исправном состоянии. О времени техосмотра узнать:

а) по гор. Майкопу в госавтоинспекции (1-е гор. отделение милиции, телефон № 169);

б) по районам—в райвоенкоматах.

За непредставление машин на техосмотр виновные будут привлекаться к ответственности.

ГОСАВТОИНСПЕКЦИЯ.

Все пенсионеры, инвалиды труда и инвалиды Отечественной войны, взявшие на хранение пенсионные документы, как до оккупации, а так же и после освобождения города от оккупации, на основании которых назначена пенсия, должны принести в Горсобес, захватив с собой двойной лист бумаги или газеты. Лицам, не принесшим в течение месяца документов, выдача пенсии будет приостановлена.

Горсобес.

Майкопскому монтажному управлению треста Центроспецстроя
ТРЕБУЮТСЯ:
шоферы, рабочие, слесари, плотники, котельщики, разнорабочие. Обеспечиваются общежитием, спецодеждой, топливом, питанием.
С предложениями обращаться: Майкоп, Тульская, 92 г. Гончаренко.

Банно-парикмахерскому тресту
ТРЕБУЮТСЯ:
на постоянную работу механик и трактористы на газогенераторные тракторы.
Обращаться: Жуковская, 25.

Артели „Майшвейпром"
ТРЕБУЮТСЯ:
прядильщицы и вязальщицы (работа на дому). Оплата сдельная.
Обращаться: ул. Больничная, 38.

Майгорторгу требуются:
опытный кассир, повара, экспедиторы.
С предложением обращаться: Краснооктябрьская, 4—отдел кадров.

МА 64 — Гос. Майкоп типография издательства «Адыгейская правда» — Заказ № 2155